LE CANETON DÉCHAÎNÉ

décembre 2016

Numéro 75

Collège Paul Bert
12, rue des écoles
78400 Chatou

EDITO

Que le temps a passé bien vite depuis que je me suis installée dans mes nouvelles fonctions au sein du collège Paul Bert !
Déjà la fin du trimestre … et voilà la sortie du nouveau "Caneton Déchaîné ».
Pour ce 75ème numéro, nos jeunes reporters, rédacteurs, journalistes et photographes se sont remis avec entrain aux interviews, à la recherche d'informations et à l'écriture des articles que vous allez découvrir.
En parcourant les éditions précédentes du journal, j'ai pu y lire cette phrase : « ils sont curieux, dynamiques, entreprenants. Ils aiment écrire, raconter et partager leurs goûts et leurs enthousiasmes » et c'est bien cette énergie et ce plaisir que vous retrouverez dans les différentes rubriques et qui vont vous emporter.
Nous sommes à quelques jours des vacances de fin d'année, Chatou s'est parée de ses lumières scintillantes, les vitrines des grands magasins rivalisent de décorations et d'animations, les marchés de Noël se sont implantés dans les villes, les préparatifs vont bon train, tout le monde s'affaire, du plus petit au plus grand, pour que la fête soit belle.
L'esprit de fête est partout présent, pourtant il est bien difficile pour nos élèves de s'en imprégner tant Théo leur manque … nous souhaitons lui dédier ce numéro.
J'espère que vous lirez avec plaisir notre "Caneton Déchainé", je vous souhaite de passer de très bonnes vacances et de très belles fêtes de fin d'année.
Soyez joyeux, légers et heureux !

J. HOUPERT BIOCHE

SOMMAIRE

Interview de M. Didelot p. 2 et 3
Interview de M. Rezkallah p. 4
Comment marche la cantine / Interview de Mme de Lacroix p. 5
Dans les coulisses de la cantine p. 6, 7 et 8
Qu'aimerais-tu changer au collège ? Sondage p. 9
La réforme du collège p. 10
La système scolaire en Mongolie p. 11
John Fitzgerald Kennedy p. 12, 13 et 14
La mort de Michael Jackson p. 15
Interview de Dark Vador p. 16 et 17
Steven Spielberg p. 18
Le Seigneur des Anneaux p. 19
Conseils lecture p. 20 et 21
Fairy Tail p. 22
Mon site p. 23
Les lapins crétins p. 24
Minecraft p. 25
Les jeux Vidéo p. 26 et 27
Noël en Australie p. 28
Disneyland Paris p. 29, 30 et 31
2 légendes de Dame Blanche / Blague p. 32 et 33
Top 3 des Super Pouvoirs p. 34

Les membres du club journal : Théo B. C., Laure B., Ophélie D, Océane D., Nathan D., Mehdi D., Erwann F., Eva G., Marie G., Eryn G., Titouan G., Tristan J., Sam J., Yirmiya J., Charline K., Maxence K., Léonnie L., Rémi L., Léonie S., Bastien S., Nathan W.

Interview de M. Didelot

Ce métier vous plaît-il ?
Et pourquoi ?

Oui, ce métier me plaît
car j'imagine chaque élève adulte
et ce que sera son avenir,
pour savoir quoi enseigner.

Depuis combien de
temps exercez-vous
ce métier ?

J'exerce ce métier
depuis 5 ans.

Les adolescents et les enfants
sont-ils la raison qui vous a
fait choisir ce métier ?

Oui, c'est très important
pour moi.
Ils sont l'avenir de notre
pays.

Y a-t-il une autre matière
que auriez aimé enseigner ?

Quand j'étais au collège,
j'aimais toutes les matières,
un peu plus les mathématiques,
mais j'aurais aimé enseigner
la musique.

Avez-vous exercé un autre métier ? Si oui, lequel ?

Oui, j'ai été ingénieur pendant très peu de temps.

Y a-t-il un autre métier que vous auriez aimé exercer ?

Pompier, car c'est un métier où l'on peut sauver des vies.

Quelles études avez-vous faites pour exercer ce métier ?

J'ai fait 5 ans d'études après mon bac :
un master de mathématiques et métiers de l'enseignement.

Que préférez-vous, la géométrie ou le numérique ?

Je préfère le numérique, surtout le calcul littéral.

Quelles sont vos passions ?

Je suis passionné par la course à pied, le marathon et le trail.
Et aussi par les artistes peintres de la Renaissance italienne.

Laure et Ophélie

Interview de M. Rezkallah

- Etes-vous nouveau dans ce collège ?

Oui, je suis nouveau dans ce collège, depuis la rentrée 2016.

- Depuis combien de temps exercez-vous ce métier ?

J'exerce ce métier depuis 2 ans et demi.

- Pourquoi avez-vous choisi ce métier ?

Car j'aime transmettre mes connaissances.

- Avez-vous choisi ce métier parce que vous aimez les enfants et les adolescents ?

Oui, j'aime beaucoup les contacts avec les élèves.

- Quel métier auriez-vous aimé faire si vous n'étiez pas professeur d'histoire-géo?

J'aurais voulu être journaliste.

- Auriez-vous aimé enseigner une autre matière ?

Non, cela me convient.

- Etiez-vous doué en histoire et géographie quand vous étiez au collège ?

Oui.

- Quelle matière préférez-vous entre : l'histoire, la géographie et l'éducation morale et civique?

Je préfère l'histoire.

- Cela vous plaît-il d'être professeur principal ?

Oui, c'est une expérience très enrichissante.

- Aimez-vous ce collège ?

Oui, il est très sympathique ce petit collège.

Laure B. et Ophélie D.

Comment marche la cantine ?

Interview de Mme De Lacroix

- Qui décide des menus de la cantine ?

Les menus sont choisis en 2 étapes :

⇒ par le conseil départemental des Yvelines, qui choisit une gamme de menus : 5 entrées, 3 plats et 5 desserts et laitages,

⇒ par la commission des menus du collège composée de la principale, du principal-adjoint, de l'intendante, du CPE, de parents d'élèves et de 3 élèves, qui choisissent 3 entrées, 2 plats et 3 desserts et laitages parmi les menus choisis par le conseil départemental des Yvelines.

- A quelle heure le personnel de la cantine commence-t-il à préparer les repas ?

Le personnel commence à préparer le repas à 7 h 30.

- Que se passe-t-il avant que les élèves arrivent ?

Le personnel arrive et installe la nourriture dans les vitrines.

Le personnel mange vers 11 h pour être prêt à accueillir les élèves.

- Que se passe-t-il quand tout le monde a mangé ?

Quand tout le monde a mangé, le personnel vide les vitrines puis il faut s'occuper de la vaisselle à l'aide de machines et nettoyer la cuisine et la salle.

- Pourquoi faut-il prévenir 48 heures à l'avance si on ne mange pas à la cantine ?

Pour lutter contre le gaspillage alimentaire car les repas sont préparés pour le nombre d'élèves précis.

Léonie, Léonnie et Océane

Dans les coulisses de la cantine

Vendredi 2 décembre, nous avons été visiter la cantine.

Nous avons commencé notre visite en entrant par la porte qui se trouve derrière la machine qui nous donne les plateaux...
et nous sommes arrivées dans une pièce :-)

On nous a expliqué que c'était dans cette pièce qu'arrivaient les livraisons.
Il y avait donc un congélateur, une chambre froide et un garde-manger.

Le menu du jour

La chambre froide

Le garde-manger

On a continué notre visite
pour arriver dans la pièce
où l'on prépare les entrées et les desserts.

Nous sommes arrivées en pleine
préparation des assiettes
de fromages.

Nous sommes ensuite allées
dans la pièce que l'on peut voir
quand on attend notre plat.
Dans cette pièce, on trouve les fours.

On nous a ensuite montré une
sorte de grande casserole,
c'est dedans que l'on fait cui-
re le riz et les pâtes...

La grande « casserole » qui venait d'être utilisée.

On a ensuite vu la machine qui fait la vaisselle.
Quand les couverts ressortent, ils sont propres et secs.

L'entrée...

... et la sortie

Le personnel trouve que la cuisine est très fonctionnelle.

Les repas sont préparés dans cette cuisine, ils n'arrivent pas tout prêts.
Pour que le personnel ait le plaisir de nous faire à manger !

Nous avons terminé notre visite en ayant appris beaucoup de choses.
Maintenant nous savons comment sont préparés nos repas !

Merci aux personnels de la cantine de nous avoir laissées visiter les cuisines et merci à Mme De Lacroix de nous avoir accompagnées.

Léonie S., Océane D. et Léonnie L.

SONDAGE :
Qu'aimerais-tu changer au collège ?

Les élèves, les surveillants et les professeurs nous révèlent
ce qu'ils aimeraient changer au collège :

A LA CANTINE :

Changer les horaires de passage à la demi-pension.
Ne faire qu'un seul service.
Varier les menus et que ce soit meilleur *(professeur).*
Avoir plus de glaces.

DANS LA COUR :

Diminuer la taille du terrain de foot pour avoir plus de place.
Rajouter des bancs.
Avoir plus de place pour ranger les vélos.
Avoir une cour plus grande *(professeur).*

LES CASIERS :

Avoir des casiers plus grands, ou avoir un casier par élève
Pouvoir décorer son casier.
Avoir des cartables moins lourds.

LES TOILETTES :

Refaire les toilettes.
Ajouter un sèche main dans les toilettes.

AUTRES :

Agrandir le foyer.
Décorer les couloirs et la permanence.
Avoir un endroit où aller quand il pleut ou quand il fait froid.
Avoir de la wifi.
Avoir du chauffage dans les classes.

Léonie S., Léonnie L. et Océane D.

La réforme, c'est compliqué ?

La réforme nous concerne directement puisque nous sommes au collège
et donc au cœur du sujet.
Mais finalement ça change quoi ?

Nouveaux programmes

Ils sont organisés par cycles de 3 ans : CM 1, CM 2 et 6ème puis 5ème, 4ème et 3ème.
De nouveaux manuels de maths, de français et d'histoire-géo-EMC pour tous les niveaux, voilà les nouveautés de cette année. Quant aux autres matières, leurs manuels seront changés en 2017.

Les E.P.I.

A partir de la 5ème, les élèves doivent suivre des Enseignements Pratiques Interdisciplinaires, ils ont pour objectif de faire travailler les élèves sur un projet commun à plusieurs matières.

Accompagnement Personnalisé

Les heures d'A.P. servent à aider les élèves en difficulté et aussi à faire progresser les plus doués. Il y en a 3 h en 6ème et 2 h de la 5ème à la 3ème.

Les langues

Le latin est enseigné dans le cadre d'un E.P.I. sur les *Langues et cultures de l'Antiquité*. Mais il peut, comme au collège, être proposé dans le cadre d'un « enseignement de complément ».
La LV 2 commence en 5ème.

Le brevet

Le brevet est renforcé par l'ajout de la S.V.T., de la science physique et de la technologie. Il y a désormais 8h d'épreuves écrites au lieu de 7h.

Nathan

Le système scolaire en Mongolie

Situer le pays

La Mongolie se situe en Asie centrale, au nord de la Chine.

Voici son drapeau :

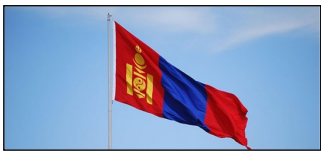

Obligation scolaire

Les garçons et les filles vont à l'école.

L'école est obligatoire de 6 à 17 ans.

Le premier cycle est pour les enfants de 6 à 12 ans.

Le deuxième cycle est pour les enfants de 12 à 14 ans.

Le troisième cycle est pour les enfants de 15 à 16 ans.

Matières enseignées

Les matières enseignées sont les mathématiques et la littérature.

Les langues enseignées sont le mongol, l'anglais, le russe ainsi que l'alphabet et aussi l'alphabet uigur et plus tard le latin.

Le sport à l'école

Les élèves font de la gymnastique.

Enseignement d'une religion

Les religions ne sont pas enseignées. Par contre les garçons peuvent aller dans un monastère.

Internat

Il y a des internats pour les enfants de 8 à 18 ans.

Uniforme

Les élèves portent un uniforme bleu marine, les filles ont des jupes avec un nœud rose dans les cheveux.

Maxence

L'assassinat de John Fitzgerald Kennedy

John Fitzgerald Kennedy était le 35e président des Etats-Unis.
Nous allons vous parler de lui,
plus précisément des circonstances mystérieuses de sa mort.
Bonne lecture !

John Fitzgerald Kennedy est né le 29 Mai 1917 à Brookline (Massachusetts) et est mort assassiné le 22 novembre 1963 à Dallas. Il est entré en fonction le 20 Janvier 1961. A 43 ans, il était le plus jeune président américain élu.

Voici la chronologie de sa mort sur la Dealey Plaza à Dallas le 22 novembre 1963 :

⇒ 12h30 : des coups de feu retentissent sur la Dealey Plaza.
⇒ 12h35 : la Lincoln Continental présidentielle arrive au Parkland Memorial Hospital.
⇒ 12h48 : l'attentat est officiellement confirmé.
⇒ 13h : les médecins prononcent la mort de Kennedy.
⇒ 13h33 : annonce officielle du décès de Kennedy.
⇒ Vers 14h : arrestation de Lee Harvey Oswald.

⇒ 24 novembre 1963 : Oswald est abattu par Jack Ruby, un propriétaire de boîte de nuit.
⇒ 25 novembre 1963 : obsèques du président.
⇒ 29 novembre 1963 : la commission Warren est chargée de l'enquête sur la mort du président.

Sur cette photo, nous voyons Jackie Kennedy, la femme du président,
qui se penche vers son mari qui vient d'être touché par une balle.

La commission Warren va conclure que Lee Harvey Oswald a agi seul dans l'assassinat de J. F. Kennedy et que c'est lui qui a tiré les 3 balles (l'une a manqué le président et les 2 autres l'ont touché au cou et à la tête). Elle conclut aussi que Ruby, qui n'a jamais expliqué son geste, a agi seul et que les 2 hommes ne se connaissaient pas.

Voici ci-dessus Lee Harvey Oswald, Jack Ruby et Jack Ruby qui tire sur Oswald.

La conclusion de la commission Warren a été remise en question et des dizaines de chercheurs et d'auteurs ont proposé d'autres explications. Les théories de complot se sont multipliées. Certaines de ces théories ne croient pas en la culpabilité de Lee Harvey Oswald. D'autres affirment que Lee Harvey Oswald a bien participé à l'assassinat de Kennedy mais qu'il n'a pas agi seul.
Plusieurs suspects ont été cités : le vice-président des Etats-Unis, la mafia ou la CIA.

Nous avons choisi de vous présenter une histoire étrange qui circule suite à cet assassinat et qui concerne cette femme, surnommée par les chercheurs the Babushka Lady car elle portait un foulard, qu'on voit généralement sur des femmes russes âgées.
Cette femme inconnue a été vue en possession d'une petite caméra et elle figure sur les photos et les vidéos de l'assassinat. Curieusement elle reste debout au moment des coups de feu alors que tout le monde s'est jeté à terre. Elle ne s'est jamais fait connaître.

Nous avons trouvé une autre photo qui pourrait peut-être la représenter.

Nous terminerons en vous recommandant un film : JFK d'Oliver Stone sorti en 1991, qui retrace l'enquête menée après la mort de J.F. Kennedy. Le film remet en cause le rapport de la commission Warren et penche pour la théorie du complot.

Nathan et Bastien

La mort de Michael Jackson

Michael Jackson est né le 29 août 1958 à Gary (Indiana) et mort le 25 juin 2009 à Los Angeles (Californie). C'est son médecin personnel, le docteur Conrad Murray, qui l'a découvert inconscient dans sa chambre, il a tenté sans succès de le réanimer puis a appelé les secours. Une enquête a été ordonnée après sa mort et une autopsie a établi que Michael Jackson était mort d'une overdose de médicaments.
Le 7 novembre 2011, après un procès de 9 semaines, le docteur Murray est reconnu coupable d'homicide involontaire. C'est lui qui fournissait de la drogue à Michael Jackson et il a été prouvé qu'il lui avait fait une injection quelques heures avant sa mort.
Il y a beaucoup de rumeurs qui circulent sur Michael Jackson.
L 'une d'elles affirme que Michael Jackson ne serait pas mort. Des fans pensent qu'il se serait fait passer pour mort pour échapper à la pression des médias et préparerait un film ou un concert.
Mais, malheureusement, nous pensons que Michael Jackson est bel et bien décédé.

On peut sans doute attribuer une partie des difficultés de Michael Jackson à sa relation avec son père. Voici une citation de Wikipedia :
« Joseph Jackson est un père autoritaire et intransigeant : il interdit, par exemple, à ses enfants de fumer ou de sortir le soir quand il travaille de nuit. Dans une interview réalisée par Martin Bashir en 2003, Michael Jackson raconte que son père les maltraitait physiquement et mentalement et se moquait souvent de l'apparence physique du petit Michael, qu'il appelait « gros nez ». L'enfant souffrait de multiples difficultés émotionnelles — cauchemars, troubles de sommeil, grande insatisfaction quant à son corps, comportement hyperdocile et tendance à rester enfantin – des difficultés compatibles avec les effets de la maltraitance chronique que Michael Jackson a vécu en tant qu'enfant. »

J'espère vous avoir appris beaucoup de choses avec toutes ces informations :)

Nathan

INTERVIEW DE DARK VADOR

Bonjour ! C'est moi Yirmiya votre reporter spécial en direct de la Cité des Nuages !
Alors voilà, j'ai pris la navette interstellaire et j'ai, après de nombreux appels holographiques, décroché un entretien avec le Seigneur Sith Dark Vador lui-même pour lui poser quelques questions sur Star Wars Rogue One, un opus hors-série très prometteur !
Bon, heureusement que R2 D2 m'indique le chemin !
Me voilà enfin devant la salle de M. Vador. En face il y a un bureau et une secrétaire en train de pianoter sur son clavier fluorescent.

- Ho, bonjour ! Vous êtes ?
- Yirmiya Journou, envoyé spécial du collège Paul Bert !
- Ah nous vous attendions ! Venez, venez mais juste un petit avertissement, il fait une crise de « JSTP »…
- Hein ? C'est quoi ? Une nouvelle maladie ?

Je n'ai pas eu le temps d'entendre la réponse...
La porte s'ouvre et je me retrouve devant le grand seigneur noir.

- Quel plaisir de vous rencontrer monsieur Vador !

- Krrrr... Moi aussi jeune padawan… Krrrr

- Euh je suis reporter mais… Enfin si vous voulez !

- Bien, commençons !
Alors monsieur Vador, le 14 décembre, le film hors-série « Star Wars Rogue One » va sortir, montrant une histoire au sein des Rebelles qui combattent l'empire.
Pouvez-vous nous en dire un peu plus ?

- Krrr… Eh bien, pour faire simple, **JE SUIS TON PERE !** Ho, excusez-moi, je ne peux pas m'en empêcher… Krrr… Hum, alors, ce film va se dérouler juste avant le film **TON PERE !** Numéro IV de la saga, « Un nouvel Espoir » et L'Empire décide de construire l'E-toile Noire pour détruire les systèmes soumis à L'Empire et attaquer l'Alliance Rebelle. Un petit groupe spécial va se former pour aller dérober les plans de l'Etoile… **JE SUIS TON**… Noire. »

- Eh ben, ça ne doit pas être facile tous les jours votre crise ! Enfin quelles infos !
Et dites-moi ça vous fait quoi de revenir devant les écrans onze ans après l'épisode III « La Revanche des Sith ?

- Je suis vraiment très krrr… content de pouvoir enfin retrouver tous mes … **PERE !**… fans. Désolé, ça ne s'arrête pas…

- Je pense que c'est réciproque pour eux ! Au fait pourriez-vous nous décrire quelques personnages importants de l'histoire ?

- Ah, alors je vais vous en citer trois… Tout d'abord, il va y avoir des nouvelles formes de Stormtroopers comme les Deathtroopers. Ce sont des soldats programmés pour tuer tout ce qui est rebelle. Ils auront une armure **JE SUIS** … krrr… noire. Puis il y a l'héroïne de l'histoire, Jyn Erso ! On ne connait pas trop son passé mais elle va être chargée de collecter des informations sur l'Etoile Noire… Krrr… Avec l'aide de l'Alliance Rebelle ! Et pour finir je vais vous parler d'un droïde énigmatique le droïde **TON PERE** ! Aïe ! Je m'excuse… K-2SO qui aurait des informations importantes sur l'Etoile Noire…

- Merci beaucoup pour ces superbes informations ! ! Et soignez-vous bien !

- Que la force soit avec… **TON PERE ! ! !**

Yirmiya J.

STEVEN SPIELBERG

Bonjour à tous et à toutes. Je vous conseille de bien regarder si un Vélociraptor n'est pas derrière vous. Je vous conseille aussi de ne pas sauter dans la piscine sans avoir regardé attentivement son fond. Un requin blanc de 10 mètres s'y cache peut-être, qui sait…

Oui, je pense que vous l'avez remarqué, si vous savez lire (parce que lire un journal sans savoir lire, c'est un peu dur), mon article porte sur Steven Spielberg. Enfin, bref, ne nous attardons pas sur ces détails, rentrons plutôt dans le vif du sujet !

Tout d'abord, voici une petite biographie du Steven le plus connu du monde !

Steven Allan Spielberg est né le 18 décembre 1946 à Cincinnati dans l'Ohio (USA).

IL commence à tourner des petits films à 12 ans et se fait remarquer peu à peu.

Son premier grand succès ?

Le film *Duel* en 1973 raconte l'histoire d'un camion dont le chauffeur reste invisible aux spectateurs et qui poursuit sans relâche un voyageur de commerce. Par la suite il va enchainer les succès et même créer le premier blockbuster de l'univers cinématographique : *Les dents de la Mer* que je vous conseille vivement.

Il devient un grand ami de Georges Lucas et tous les deux vont trouver l'idée d'*Indiana Jones.* C'est le grand renouveau du film d'aventures et Lucas tourne *Star Wars*.

En 1982, Spielberg change un peu de style et *E.T. l'extra-terrestre* voit le jour. Un nouveau grand succès. Des millions de personnes se précipitent dans les salles.

Et il va y avoir l'apothéose avec l'ère *Jurassic Park*, où les effets spéciaux sont utilisés avec une grande intelligence.

Ses sources d'inspiration viennent beaucoup d'Alfred Hitchcock pour le suspense et les retournements de situations.

Il fait partie de mes 3 réalisateurs préférés (Spielberg, Lucas et Hitchcock).

L'anecdote : Steven Spielberg touche 2 % des recettes de *Star Wars* grâce à un pari fait entre G. Lucas et lui plusieurs années auparavant.

Pour terminer, voilà la liste de mes films préférés réalisés par Spielberg :

Jurassic Park/ Les dents de la Mer/ Minority Report/ E.T. l'extraterrestre.

Yirmiya J.

Le Seigneur des Anneaux

L'histoire

Un jeune Hobbit, nommé Frodo Bessac (en français Frodon Sacquet), hérite d'un anneau. Mais il se trouve que cet anneau est L'Anneau UNIQUE, un instrument de pouvoir absolu créé pour Sauron, le Seigneur des Ténèbres, pour lui permettre de régner sur la Terre du Milieu et de réduire en esclavage ses peuples. Frodon a donc comme mission de détruire l'anneau en le jetant dans les laves de la Crevasse du Destin où l'Anneau à été forgé et ainsi le détruire pour toujours. Pour cela, Frodon sera aidé d'une Compagnie constituée de Hobbits, d'Hommes, d'un Magicien, d'un Nain, et d'un Elfe. Un tel périple signifie s'aventurer très loin en Mordor, les terres du Seigneur des Ténèbres, où est rassemblée son armée d'Orques maléfiques. La Compagnie doit non seulement combattre les forces extérieures du mal mais aussi les disputes internes et l'influence corruptrice qu'exerce l'Anneau lui-même sur Frodon.

Les personnages gentils

Frodon, Sam (Samsagaz Gamgie), Pippin (Peregrin Touc), Gandalf Le Gris, Legolas
Aragorn, Gimli, Boromir, Arwen.

Les personnages méchants

Sauron (Imateriel) , Saruman (serviteur de Sauron),
les orques (créatures au service de Sauron) et les peuples soumis.

Mon avis :
j'ai beaucoup aimé cette saga
car elle se passe dans un monde fantastique
et qu'il y a beaucoup d'aventures.

E. G.

Mes conseils lecture

⇒ Les livres pour rire

Le journal d'Aurélie Laflamme, India Desjardins

Aurélie est une jeune Canadienne. Elle est très drôle
et pense être une extraterrestre.
Fous rires garantis !
Il y a 9 tomes.

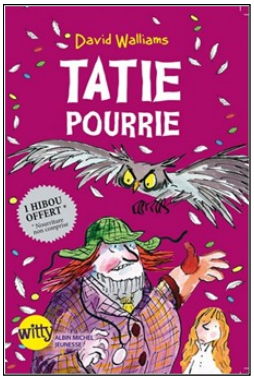

Tatie Pourrie, David Williams

L'idiotie de la tante est à mourir de rire
malgré sa méchanceté envers Stella.

⇒ Les livres fantastiques

Le pacte des Marchombres, Pierre Bottero

L'héroïne Ellana est poignante.
L'histoire se passe dans un monde parallèle
appelé Gwendalawir.
C'est une trilogie et l'auteur a aussi écrit
d'autres trilogies dans la même saga.

En voici 2 :

La quête d'Ewilan

Les Mondes d'Ewilan

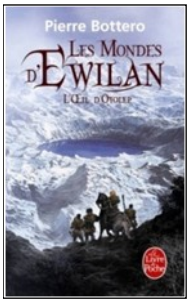

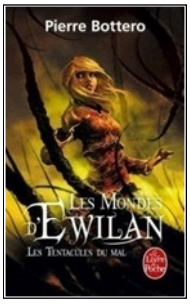

⇒ Les contes

Le pays des contes, Chris Colfer

C'est l'histoire d'Alex et de Conner,
des jumeaux américains qui atterrissent
dans un monde parallèle où vivent
tous les personnages de contes :
Cendrillon, Boucle d'or, qui est une criminelle recherchée, Jack, Mère L'oie etc.
Ils doivent sauver ce monde d'une menace qui plane.

⇒ Mon classement

1 : Le Pacte des Marchombres
2 ex aequo : Le Pays des Contes et Aurélie Laflamme
3 :Tatie Pourrie

E. G.

Fairy Tail

Fairy Tail est un manga fantastique japonais écrit et dessiné par Hiro Mashima.
En France, en novembre 2016, la saga comportait 54 tomes.

Dans le royaume de Fiore, des mages qui ont des pouvoirs sont regroupés dans des guildes et nous allons suivre celle de Fairy Tail.

Voici les personnages principaux :
Natsu, au centre de l'image avec la main en feu, Happy, le chat bleu avec Lucy au dessus, Grey, le garçon à gauche de Natsu, Erza, la fille à gauche de Natsu.

L'histoire raconte les missions du groupe de Fairy Tail, qui est connu pour les dégâts matériels qu'il provoque à chaque intervention.

Marie G.

Mon Site

Créer un site internet, c'est quoi ?

Tout d'abord, il faut s'y connaître un peu. Voici un court extrait de ce que j'ai écrit :

```
</head>
        <body>
                <div id="wrapper">
                        <nav>
                                <ul>
                                        <li><a href="index.php" class="accueil">accueil</a></li>
                                        <li><a href="contactez-moi.php">contactez-moi</a></li>
                                        <li><a href="robot.php">robot</a></li>
                                        <li><a href="controleur_de_billets.php">contrôleur de bil-
lets</a></li>
                                        <li><a href="ascenseur.php">ascenseur</a></li>
            <li><a href="sonnette.php">sonnette</a></li>
             <li><a href="monte-charges.php">monte-charges</a></li>
             <li>NXT
                            <ul>
                             <li><a href="scorpion.php">scorpion</a></li>
                             <li><a href="robot_jambes.php">robot humanoïde</a></li>
                             <li><a href="curiosity.php">curiosity</a></li>
                            </ul>
```

et un extrait de la page d'accueil :

Et encore, ce n'est que le début car il existe plusieurs menus avec plusieurs fabrications ! (allez vite les voir sur fabrications.remi.free.fr !)

Pour m'aider, j'ai utilisé plusieurs logiciels comme FileZilla (transfert de fichiers vers internet), Mozilla Firefox…

PS : vous pouvez aussi m'envoyer un mail à fabrications.remi@free.fr

Rémi

Les Lapins Crétins

Les Lapins crétins, c'est un jeu, des vidéos et ils sont aussi utilisés dans la publicité.

Création : Les Lapins crétins ont été créés par le français Michel Ancel à l'occasion du développement du jeu *Rayman contre les Lapins crétins*. Le studio de développement d'Ubisoft Montpellier cherchait des ennemis à opposer à Rayman. Dans une interview, Loïc Gounon, coordinateur chez Ubisoft à Montpellier, raconte que Michel Ancel « assistait à une réunion durant laquelle il faisait des petits dessins qui ressemblaient à une espèce de lapin avec les yeux sur le côté. » Le lendemain, les personnages sont modélisés en 3D. Ils provoquent l'hilarité dans le studio, qui décide de les conserver pour le jeu. Les premières images des Lapins Crétins sont dévoilées en mai 2006 à l'occasion du salon du jeu vidéo de l'E3.

L'humour est la marque de fabrique des *Lapins crétins*. Dès l'origine, Michel Ancel les qualifiait de « vicieux » et « complètement stupides. » Ils sont souvent affublés d'une ventouse à déboucher les toilettes. Leurs yeux bleus deviennent rouges et un peu fous, avec un regard divergent, quand ils se mettent à hurler. Particulièrement bêtes, ils proposaient un humour qui tranchait avec l'esprit assez classique de la série *Rayman*. Cela leur vaut de nombreuses critiques de joueurs, qui souhaitaient leur disparition et le retour aux épisodes traditionnels de *Rayman*. Mais le succès des Lapins crétins leur donne droit à un nouvel opus qui leur est entièrement dédié : *Les Lapins Crétins : La Grosse Aventure*, sur une musique originale de la Fanfare Vagabontu.

Rémi

Minecraft

Le jeu propose de jouer avec des blocs, en sable, en brique, en pierre ou en différents minerais avec lesquels le joueur va pouvoir créer sa vision du monde. On peut, par exemple, construire des maisons.

Création

Minecraft est à l'origine développé pour être un jeu sur navigateur Web. À ses débuts, le jeu s'appelait Cave Game, puis le nom définitif de Minecraft a été inventé lors d'un échange entre le développeur et des joueurs. Disponible en 62 langues, le jeu s'est vendu en 7 ans à plus de 100 millions d'exemplaires et est également décliné sous plusieurs formes dans l'univers des jeux physiques (réels).

Sur quoi ?

On peut y jouer sur : tablette, Ipod, ordinateur, PS4, PS3, wii u.

Marie et Rémi

LES JEUX VIDEO

Le premier jeu vidéo de l'histoire se nomme pong, il date de 1972.
Le but du jeu était de mettre une petite balle dans le but adverse.
Depuis, le monde des jeux vidéo a beaucoup évolué !
Nous vous en présentons quelques-uns.

⇒ 2 jeux qui ont du succès

Clash Royale : le but du jeu consiste à détruire les tours adverses. Pour jouer, chaque joueur dispose de cartes, par exemple : le sorcier, les barbares, le pekka, la horde de gargouilles, le chevaucheur de cochon, le bébé dragon. . .
Voici les cartes légendaires : le molosse de lave, le dragon de l'enfer, le mineur, la bûche, le zappy, le sorcier de glace, le bûcheron, le cimetière. . .
Un combat dure trois minutes avec une mort subite d'une minute.

Fifa : Fifa est un jeu de foot très connu.
Tous les amateurs de ce sport rêvent de devenir Ronaldo ou Messi et bien, là, leur rêve devient réalité. Vous incarnez les meilleurs joueurs, vous créez votre équipe et vous gagnez des matchs.

⇒ Les consoles

- Pour la première fois en 2016, Windows a sorti une console : la **GPD Win**.
Elle ressemble à un ordinateur, elle a un clavier mais c'est bel et bien une console !

- Play Station va sortir une nouvelle console : la **PS 4 pro**.
La PS 4 avait déjà eu beaucoup de succès mais la PS 4 pro va en avoir encore plus.

- On peut aussi citer les **Xbox** de Microsoft. Leurs manettes ressemblent à celles des Play Stations mais les poignées sont plus petites.

- Nintendo est aussi un fabricant très connu de consoles, les DS ont eu beaucoup de succès, notamment la **3DS XL**.

⇒ Les consignes non respectées

Beaucoup d'enfants ne respectent pas les âges affichés sur les boîtes de jeux vidéo : moins de 18 ans, moins de 16 ans ou encore moins de 12 ans. Pourtant beaucoup de ces jeux sont très violents.

⇒ Le Paris Game Week

C'est le salon grand public du jeu vidéo en France organisé par la S.E.L.L. (Syndicat des Editeurs de Logiciels de Loisirs).
Ce salon annuel a accueilli 307 000 visiteurs en 2015. La 7ème édition s'est déroulée du 27 au 31 octobre 2016 à Paris, Porte de Versailles sur 80 000 m^2.
Les joueurs et leurs familles ont pu y découvrir toutes les nouveautés de fin d'année et les nouvelles tendances.

Titouan et Mehdi

Noël en Australie

Quand on vous dit Noël,
vous pensez à la neige, au sapin
ou à des choses en rapport avec le froid et l'hiver.
Mais, dans d'autres pays, Noël ne se fête pas de la même manière.
En Australie, par exemple, on fête Noël à la plage car c'est l'été !

Le tout premier Noël australien date de 1788 lorsqu'un révérend, le révérend Johnson, décide de célébrer un office pour l'occasion dans la baie de Sydney Cove. Arthur Philllip, premier gouverneur d'Australie, ainsi que ses officiers, dînèrent et trinquèrent à la santé du roi d'Angleterre et de sa famille.

Pour un Noël australien réussi, les produits frais sont indispensables !
Même si de nombreux Australiens mangent la traditionnelle dinde rôtie,
les températures permettent de profiter du repas de fête d'une autre façon.
Le poisson est à l'honneur et le marché de Sydney
ouvre exceptionnellement ses portes en continu
36 heures avant le jour de Noël.

Nathan

Bienvenue à Disneyland Paris !

Nous allons vous faire part de nos connaissances sur ce sujet :

- ⇒ Le parc d'attractions DisneylandParis a été fondé en 1992.
- ⇒ Son fondateur se nomme Walt Disney.
- ⇒ L'ancien nom de Disneyland est Euro Disney Resort et Disney Resort Paris.
- ⇒ Les parcs se trouvent à Chessy, en Seine-et-Marne.
- ⇒ La superficie de Disneyland est de 22.30 km^2.
- ⇒ Disney est composé de 2 parcs : le parc Disneyland, un parc à thème de type Royaume enchanté et le parc Walt Disney Studio's, un parc sur les coulisses du cinéma et de l'animation.
- ⇒ Le prix de la place Magic / 2 parcs est de 52 euros pour un enfant et de 59 euros pour un adulte.

Quelques photographies du parc :

Walt Disney Studio's

DisneylandParc

SPECTACLES

Moteur Action !
est un spectacle d'action
avec des voitures et des motos
mis en scène par des professionnels.

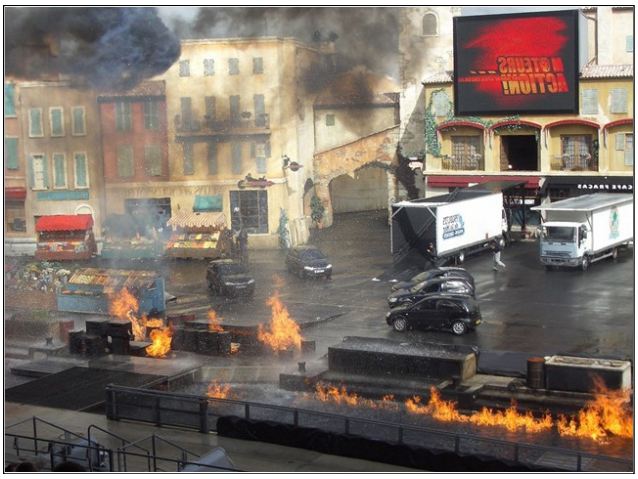

Animagique est un spectacle d'animation pour les enfants, il a été refait en 2016.

Stitch Live est un spectacle d'animation pour les enfants avec des comédiens déguisés.

INFORMATIONS EN DEHORS DU PARC

Disney Village est un endroit où on trouve des parkings, beaucoup de commerces et de restaurants, des hôtels et un golf de 27 trous. A Disney Village, il y a une montgolfière.

FERMETURE

En 24 ans d'existence, les parcs de Disneyland Paris ont été fermés deux fois :
- le 27 décembre 1999, suite aux tempêtes qui ont dévasté la région Île-de-France,
- en novembre 2015, suite aux attentats du 13 novembre à Paris, les parcs de Disneyland Paris restent fermés le samedi 14 novembre. Le parc ne rouvre que le 18 novembre.

Nous avons demandé à Madame Trocha, professeur d'anglais, si elle trouvait les attractions originales.

Voici ce qu'elle nous a répondu :
« Les attractions sont originales, j'aime beaucoup Frontierland, surtout le train de la mine. »
Merci Mme Trocha ! (en photo, un petit aperçu de Frontierland)

Bastien et Nathan

2 Légendes de dame blanche

Un jeune homme et son amie revenaient d'une boîte de nuit. Alors qu'ils traversaient une forêt, ils aperçurent une femme en blanc. Ils lui demandèrent si elle voulait que l'homme la raccompagne et elle accepta. Elle monta dans la voiture et l'homme, voyant qu'elle avait froid, lui posa sa veste sur ses épaules. Ils traversèrent la forêt et arrivèrent dans un village. La dame leur demanda de s'arrêter et courut vers une grande maison avec des volets rouges. Le jeune homme déposa son amie et rentra chez lui. Il se rendit compte que la dame était rentrée chez elle avec sa veste et il se dit qu'il passerait la chercher le lendemain.

Il trouva sans peine la grande maison aux volets rouges, il toqua à la porte et une femme d'environ 80 ans lui ouvrit la porte.

- Bonjour monsieur, que voulez-vous ?
- Bonjour madame, hier une jeune femme d'environ 30 ans m'a demandé de la déposer ici et elle ne m'a pas rendu ma veste en cuir, est-ce que je pourrais la voir?
- Ce n'est pas possible, non, bafouilla-t-elle, à quoi jouez-vous ? !

L'homme lui affirma qu'il ne mentait pas et la femme lui expliqua :

- Ma fille est morte il y a un an jour pour jour, elle a péri dans un accident de voiture.

Elle était morte là où l'homme l'avait rencontrée. N'y croyant pas, l'homme se rendit au cimetière du village. Il avait noté le nom de famille sur la boîte aux lettres et il chercha sur les pierres tombales. Soudain il vit sa veste posée sur l'une des pierres et reconnut sur la tombe la photo de la jeune femme.

Il se rendit compte qu'il avait rencontré une dame blanche.

Il est trois heures du matin en Vendée. Quatre jeunes, deux filles et deux garçons, reviennent d'une boîte de nuit. Ils roulent sur les petites routes quand ils croisent juste après une voie ferrée une auto-stoppeuse. Ils n'ont jamais entendu parler de la légende de la dame blanche et ne se doutent de rien. Ils s'arrêtent, évidemment, car ils ne vont pas abandonner une personne seule en pleine nuit. Cette femme, habillée en blanc, grimpe dans la voiture et se place entre les deux filles à l'arrière sans dire un mot.

Ils arrivent sur une petite route étroite, bossue et sombre. Un virage très dangereux les attend à environ 500 mètres mais aucun panneau de signalisation ne l'indique. La voiture roule tranquillement quand la dame en blanc, dont ils ignorent tout, se met à hurler :

- **ATTENTION AU VIRAGE ! ! !**

Le conducteur freine brusquement, heureusement, car sinon, la voiture aurait dérapé et ils auraient eu un grave accident.

Le conducteur s'inquiète de la santé de ses passagers, il se retourne pour se rassurer et ne voit pas la dame blanche assise entre les deux filles. A la place, il reste un pendentif en forme de goutte d'eau qui laisse voir une photo de leur passagère mystère.

Plus tard ils comprirent qu'ils avaient rencontré une dame blanche.

Blague

Envie pressante

Pendant le cours de géographie, Toto a une envie très pressante. Il demande à la maitresse s'il peut aller aux toilettes, mais celle-ci refuse. Quelques minutes après, la maitresse interroge Toto et lui demande de lui citer une grande rivière, Toto tout fier lui répond alors :

- Celle qui est sous ma chaise Madame !

Eva et Charline

SUPER POUVOIRS !
NOTRE TOP 3

1 / Nong Youhui

Un petit garçon, Nong Youhui, qui vit dans la ville de Dahua en Chine, souffre de leucodermie visuelle, une maladie qui dépigmente son iris, mais, surtout, qui lui donne la particularité de pouvoir voir dans le noir. C'est en constatant que son fils, contrairement à la plupart de la population chinoise, avait les yeux bleus, que le père de Nong Youhui a décidé de l'emmener à l'hôpital. Reflétant la moindre petite lumière, les yeux de Nong Youhui luisent dans le noir comme ceux des chats.

De quoi vous faire une petite frayeur au détour d'un couloir !

2 / Tim

Connu aux États-Unis sous le nom assez éloquent de Zamora, le roi de la torture, Tim Cridland a une résistance beaucoup beaucoup plus élevée que la moyenne à la douleur. Il peut donc avaler des épées, se percer la joue avec une aiguille, se faire rouler dessus par un 4x4 ou s'allonger sur du verre brisé, le tout sans ronchonner...

3 / Michel Lotito

Disparu en 2007 de mort naturelle (même si on a tout de même du mal à y croire), le français Michel Lotito, ou Monsieur Mangetout, a développé avec les années le pouvoir de tout manger. Et quand on dit tout manger, on parle d'avions, de télés, de vélos…

En tout, Michel Lotito aurait avalé au cours de sa vie 1 avion, 18 bicyclettes, 15 caddies de supermarché, 7 téléviseurs, 6 chandeliers, 2 lits, une paire de skis, un ordinateur ainsi que 400 mètres de chaîne !

Charline et Eva